

stichting Sterrenwacht Schrieversheide
K.v.K. nr. S 070125

Jaarverslag 1993/94

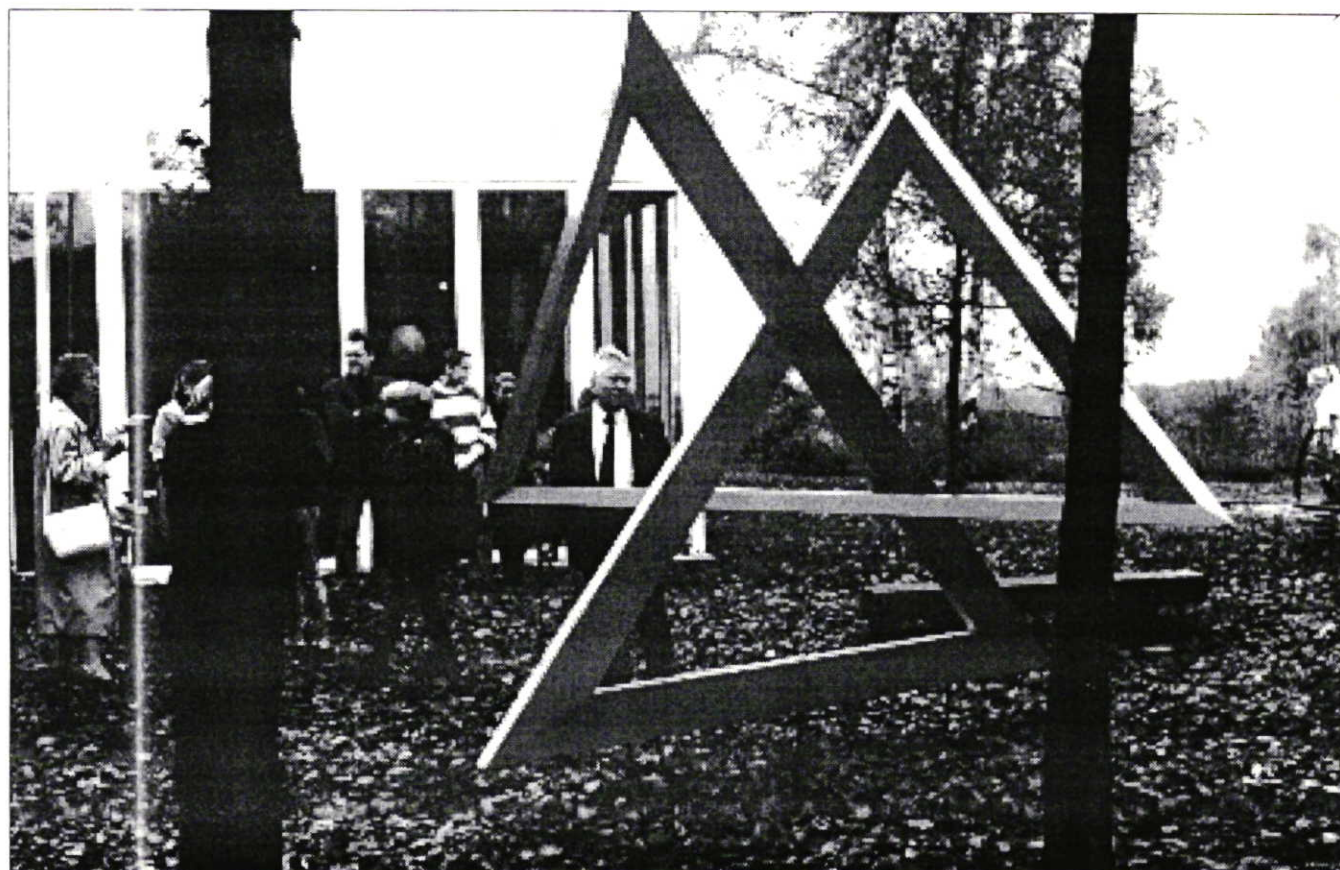

5.1. Inleiding

Als gevolg van de hieronder geschetste ontwikkelingen is het niet mogelijk geweest om een Jaarverslag over 1993 te maken. Uiteraard werd over dat jaar wel een Financieel Verslag gepubliceerd (waarvan de cijfers, zoals gebruikelijk, ter vergelijking zijn opgenomen in dit verslag). Daarom geven we hieronder een geschreven verslag van de belangrijkste ontwikkelingen en feiten uit de jaren 1993 en 1994.

5.2. Verzelfstandiging

Zelfstandig

De jaren 1993 en 1994 werden gekenmerkt door 'upgrade' en 'verzelfstandiging'. Om met dat laatste te beginnen: de Sterrenwacht is altijd een zelfstandige organisatie geweest. Sedert het betrekken van het gebouw op Schrieversheide in 1986 heeft de stichting autonoom gefunctioneerd, al werd zij in de beginjaren gesubsidieerd in de exploitatielasten door Provincie Limburg en Streekgewest OZL (toen nog Recreatieschap). Aan de subsidiëring kwam per 1991 een einde, waardoor ook het einde dreigde voor de activiteiten van de stichting. De eigen inkomsten en uitgaven waren namelijk niet in evenwicht. Het Streekgewest bood hulp, in de vorm van overname van het personeel.

Dit paste tevens in de instandhoudingsverplichting die het Streekgewest als eigenaar van het gebouw had (openlucht recreatieve voorzieningen ten algemene nutte die met 100% overheidssubsidie zijn gerealiseerd moeten als zodanig gedurende 20 jaar instandgehouden worden). In de daarop volgende jaren wist de Sterrenwacht een exploitatie te realiseren, waarin kosten en baten in evenwicht waren (of er zelfs sprake was van een (zeer lichte) winst).

Samenwerking Schrieversheide en upgrade

De jaren vanaf 1991 stonden ook in het teken van samenwerking binnen Schrieversheide: op initiatief van de Sterrenwacht ontstond er een samenwerkingsverband tussen Bezoekerscentrum, Pannekoekenhuis, Kinderboerderij, Schoolbiologisch Centrum en Vivarium. Een gezamenlijk toegangsbewijs (arrangement), diverse grotere activiteiten, een gezamenlijke kleurenfolder, centrale parkeergeldheffing e.d. waren enkele 'gevolgen' hiervan. In het kader van die groeiende samenwerking werd ook in 1991 begonnen met de procedure voor een EFRO-subsidieproject onder de naam 'upgrade Schrieversheide'. Het was de bedoeling dat dit zou leiden tot verbetering parkeerplaatsen en entree van het gebied, betere bewegwijzering en infrastructuur, verbetering/verbouwing Kinderboerderij, verbouwing en inrichting Sterrenwacht, enz. Dit project, dat door EFRO en Provincie gehonoreerd werd, omvatte aanpassingen met een gezamenlijke waarde van ruim 1 miljoen gulden. Simultaan aan de ontwikkelingen tot samenwerking ging echter lopen de 'herstructurering van de Taakopdracht Recreatie' van het Streekgewest. Uitvoering verslaggeving hierover is ongetwijfeld te bekomen bij het Streekgewest, dus kunnen we ons hier beperken tot de gevolgen. De gevolgen voor de Sterrenwacht waren van directe en van indirecte aard. Van directe aard was dat deze herstructurering leidde tot de 'verzelfstandiging', waarover dadelijk



meer. Een direct gevolg was echter ook dat de feitelijke realisatie van het upgrade-project uitgesteld werd en uiteindelijk gekoppeld werd aan de 'verzelfstandiging'. Gevolg van dit uitstel, dat nog nèt niet leidde tot afstel, was dat van het project-aandeel van 250.000 gulden voor de Sterrenwacht slechts ten dele kon worden uitgevoerd. Het bijbouwen van expositieruimte kon niet meer plaatsvinden (een 'schadepost' van 100.000 gulden). In december 1993 kon wel nieuwe apparatuur worden aangeschaft ten behoeve van de inrichting en in januari 1994 werd meteen een begin gemaakt met een interne verbouwing (zie verbouwing en upgrade).

Indirekte gevolgen voor de Sterrenwacht van eerder genoemde 'herstructurering' waren de sluiting van het Vivarium per juli 1994 en van de Kinderboerderij per september 1994. Ook is als gevolg hiervan het Bezoekerscentrum en het beheer van o.a. de Brunsummerheide overgegaan per 1995 in handen van de vereniging Natuurmonumenten.

Verzelfstandiging

Onder 'verzelfstandiging' wordt verstaan dat het Streekgewest de instandhoudingsverplichting middels het in erfpacht geven voor 30 jaar van gebouw en bijbehorende grond en middels een eenmalige afkoopsom overdroeg aan de stichting Sterrenwacht Schrieversheide. Deze verzelfstandiging werd geëffectueerd per 1 juli 1994 en vastgelegd in een erfpachtovereenkomst. Als gevolg hiervan heeft de stichting per die datum ook weer zelf personeel in dienst.

Grafiek onder: het bezoekersaantal stijgt telkenjare met zo'n 6 tot 8%. In 1993 is de Sterrenwacht vanwege de interne verbouwing grotendeels gesloten geweest in de eerste vijf maanden, waardoor het bezoekersaantal in dat jaar lager uit is gevallen. Daarbij kwam vervolgens de warme, droge (niet museum-vriendelijke) zomer, zodat het bezoekersaantal uitkwam op 13.000 mensen (een daling van 20% t.o.v. de 16.000 van het jaar ervoor).

5.3. Bezoekersaantallen en activiteiten

De Sterrenwacht mag zich met haar bezoekersaantal van 16.000 op jaarbasis rekenen tot de grote publiekssterrenwachten in Nederland en zelfs tot de middelgrote musea. In de jaren 1993/94 werd een breed scala aan publieksactiviteiten en -tentoonstellingen georganiseerd. Naast de eigen vaste expositie waren er wisseltentoonstellingen, werden vele rondleidingen verzorgd, alsook lessen voor scholen. Er zijn cursussen Sterrenkunde en Modelraketbouw geweest, jeugdactiviteiten op het gebied van wetenschap en techniek, kijkavonden, lezingen, enz, enz.

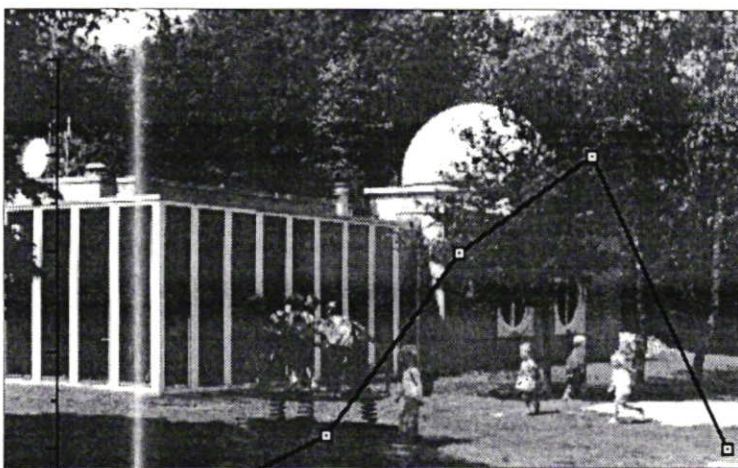

De grafiek hieronder toont de bezoekersaantallen per maand in 1993 en 1994: vanaf oktober waren de bezoekersaantallen in 1994 hoger dan in 1993.

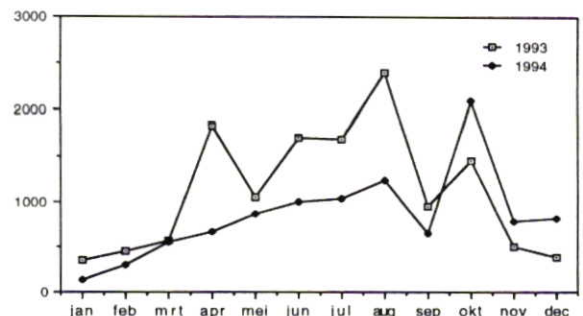

1990 1991 1992 1993 1994 1995